盛京時報

大正十三年十月二十日

中日祀祝大典休刊

陰歷九月廿二日

發行人 宮川貫作
編輯人 菊池貞二
印刷人 石原庄太郎
發行所 盛京時報社
大阪市北區堂島通一丁目 盛京時報支社

榆熱將開始最後決戰

双方已積極準備……旦夕當可分曉

天津消息。吳佩孚於十一日上午四時十分。偕將校二百名兵士五百名分乘列車。開抵山海關 下車後當即親赴戰線視察。于六時又乘車向秦皇島出發。即在秦皇島設總司令部。同行之外國觀戰員武官。有英美武官各二名。日本將校一名。並有新聞記者十餘名。外交員王鴻年直軍在山海關方面增加兵力。企圖大舉攻擊。現在已過危險時期。吳使日內在秦皇島將海軍之作戰計畫佈置妥協後。即下總攻擊令。至奉軍方面聞吳親自出陣。亦復激昂萬狀。奉張已火速遣派主力援軍。又調李景林之一部來助。全軍由張學良指揮。拚死抵禦 至必要時。奉張亦將親赴前線督戰。海軍方面業已令營口警備司令部 嚴重警戒云。

又 訊云。副總司令王承斌。自五日抵承德。即在承德駐節。與第三軍馮玉祥司令議定。向建平赤峯等處進兵。茲已佈置妥協。於本月十日下攻擊令。並責令米振標克復朝陽。第二軍王懷慶司令。自淩源退後。現又向淩源方面進擊。王司令於十二到三十家子。董政國司令。已抵朝陽。現將茶棚包圍。阻住奉軍南下。並聞自下攻擊令後。雙方激戰甚烈云。

京奉路規畫便利軍運

京奉路局前據警務處轉據第一總段長王振聲呈稱。奉飭將第一總段移駐豐台。與第一分段對調。業經遵辦。惟查路警組設之初。規定第一分段警署與總段同在京站。嗣因豐台事繁。乃令分段長駐豐。即就該站分駐所中劃出房屋一間。以為分段長辦公之用。其餘人員。仍駐京站。現與總段對調。而豐台騰出之房屋。祇有一間。附近亦無民房可租。實屬不敷應用。擬請於豐台駐所右方空地建築總段警署一所。約房十餘間。以為永久計畫。又據駐豐軍運照料專員宋恩波函稱現在租用之辦公房屋。距站較遠。殊感不便。目前在部曾經議及在站另築房屋。茲擬具略圖。函請核辦各等語。當經該路局併案轉飭工務處核議。旋據復稱。遵經飭據該段工程司分別查勘。計警察第一總段共須建築房屋十六間。廁所在外。連圍牆 估計工料。約需洋八千元。又軍運照料處按照原來略圖。建房一大所。共計十三間 約需工料洋一萬元。兩共一萬八千元等語。該局長據呈後。昨特呈報交通部。略云。查豐台為三路要衝。軍運頻繁。非有

駐法公使之繼任問題

▲黃榮良以不諳法文辭
▲又電徵朱兆莘同意

中美社云。政府准陳籙辭職擬以黃榮良繼任法使一節。本報已具有報告矣。茲續從政界方面探得消息據云 此次政府所以遽准陳籙辭職者因陳籙毫無外交手腕所致。其最為政府不滿者 計有三事。(一)前次大宗法械輸入奉天。陳籙不能設法阻止。(二)為法飛機陸續入奉。陳亦措置失宜 (三)奉天派員赴法。學習航空等事。陳與法政府交涉 亦無不失敗者。以此之故。政府乃決計擇一能者為其後繼。適陳籙最近因駐比王景岐公使力詆其介弟陳篋有拐通王家婢釆蘋情事。訴諸外部。且屢辭本職。遂逕行以照准字樣答復之。且擬以駐奧之黃榮良為其後繼人。此法使改任黃榮良之由來也。唯政府雖欲以黃榮良繼任法使。而黃榮良于得政府之電報後 即覆電固辭。謂本人不諳法文。實未便擔任駐法公使 于是政府遂又決計改命朱兆莘暫以兼攝駐法公使職務。容再物色相當人才以為之繼。現已電徵朱兆莘同意。如朱能同意則本問題行當暫告一段落矣。

俄大使請保護使館

中美社云。據最確消息。此間蘇俄大使加拉罕。確曾照會外交部。請中國政府派遣中國衛兵。保衛俄大使署。唯加大使因中國武裝軍警。如不得列強之許可。即不能進入使館界內。故又特致函與使館界內之各衛隊司令。請其允許中國武裝衛兵進入俄使館。以資保衛。雖外人方面今尚謂俄大使署 已派俄國衛兵負保衛該署之責。然可斷其為傳聞之誤云。

程錫庚被捕原因

▲因破壞四二庫券

財政部秘書程錫庚。突於前日被捕。關於其真相。據探聞謂程曾於數日前。對王克敏要求撥付辦理四二庫券之佣金二萬元 因王克敏不允。程遂向安格聯。告以政府將以四二庫券充軍費云云。由是安格聯因發聲明。不能以之使用於軍費。故向蔡廷幹提出抗議。遂成為問題。而政府亦遂認該程秘書為故意破壞四二庫券者。於是遂飭警備總司令部往捕去云。

東北鞏鼓聲中 青島之海軍籌備

青島通信云。自南北戰雲先後發生。青島一區。扼東省水陸要衝為南北重要門戶。日來戰事益急。對於前方接濟及本埠防務 日形忙碌。茲將日來所得軍訊 彙誌於下。

(一)遲雲鵬將來青督防 陸軍中將遲雲鵬氏於東北大戰開始。後即任為海疆防禦總指揮。現承吳佩孚面諭。着出京視察海防。遲氏當於日前由京起程。已抵濟南。該氏並攜□吳之密令與鄭□□洽 故在濟須稍事逗留。大約一二日內即將前來視察本港防務。並轉赴龍口云

(二)海軍轉運局之忙迫 自溫樹德率海圻楚豫兩艦赴秦皇島後。前方各艦應需物品。全賴轉運局為之輸送。近來軍情愈加緊急 溫氏除令永翔肇和兩艦火速赴秦皇島助戰外。並命轉運局長齊本忽速將所有糧餉煤炭以及軍用物品。輸送前來。以資急需。齊氏命奉後。已派員押運御赴秦皇島。又因本埠採辦軍用品不便。當於九日帶隨員數名。搭車西上。以便購集軍需品。運青備用。並聞齊氏與某方有要務接洽。故西上時行踪極為嚴秘云。

(三)陸戰隊整裝待發 海軍陸戰隊第一營。前已隨海圻楚豫兩艦北上。頃該司令部又接溫氏急電。令陸戰隊第二營隨 同永翔肇和 北上。以備策應。該部 自奉到此項 命令後連日採購軍用品。極為忙碌。大約明日即可出發矣。

(四)五師十旅來連原因 陸軍來青駐防一事。久爵塵上。又發表十旅旅長王翰章為青島戒嚴司令。該軍之來。愈不容緩。然至今尚遲遲未至。茲經向各方面探詢。據保安隊第六隊信息。七日早十點車有十旅旅部執事官。帶同差弁四名到青。當於是日十一時半。到兵器廠檢視駐紮地點。該軍十九團三營隨後即可來青又據某方確訊。鄭士琦此次所派來青軍隊。係由五師十旅內組成一混成團。計有二十團之一二兩營。十九團之三營又騎兵一連。砲兵一連。工兵一排。至統轄該團團長一缺。即以王步雲充任。惟尚未正式發表。原定五日來青。嗣因鄭士琦不肯發給開拔獎金。以致遲悞至今。未能如期東來。十日第十旅團之第三營已開拔前來。其餘隊伍大約三五日內即可陸續抵青云。

(五)警察廳長注重防務 警察廳長張殿奎。因近來謠言四起。人心不寧。深恐奸人乘機搗亂。為維持治安注重防務起見。除分自行車隊巡邏市面外。並委派稽查員數人。赴沙子口薛家島紅石崖等處。視察防務。聞該員等已分頭巡查矣。

直軍退却 長城之經過

……馮玉榮死事之壯烈……

天津消息云。此次山海關方面之戰況。由六日激戰至九日午前。繼續未息。參加此戰鬭之奉軍。海岸方面為張學良。山地方面為郭松齡。奉軍於海岸山地兩面之南 方最前線各配置決死隊二千人。其後方。海岸方面備八千之軍隊。山地方面備三千之軍隊。而令前方之決死隊。前仆後繼。猛烈突進。截至八日期。遂漸次退至城內。八日終日雖未有可大筆特書之事實發生。但山地方面之戰鬪實激烈不可名狀。在該方面應戰之直軍。係勇悍夙著之第十三混成旅。故奮戰於砲彈如雨之下。毫無怯色。加之受在後方迂廻之一部奉軍之包圍。不得不惡戰苦鬬。第十三混成旅旅長馮玉榮。見勢不利。使副官潛赴總司令部告急。自率步兵一營。向奉軍猛然突進。於是背腹受敵。馮旅長最初身受一彈。絕不退却。令四團從卒。輪流背負勇敢奮戰。次腹部受一彈。更次頭部受一彈。遂不起。運往秦皇島之後方陣地後乃氣絕。人稱馮旅長此等勇敢行動。實不負夙日英勇之名。副官卿馮旅長之命。奔同總司令部。據實報告總司令王維城。知長城戰線。難以支持。決意命左翼山海關之線石門寨之線之全軍。暫行退却。急命昌黎附近之二十六師十五師之第一混成旅。及張家口之第四混成旅。其他所有部隊。一律前進。一面命第十二混成旅開往石門寨。死守陣地。是役損失最大者為第十三混成旅。直軍銳意實行後續部隊之集中。現正伺窺回形勢之機會。海岸方面。翌日奉軍之攻擊力已衰微。直軍應援部隊之數隊。正在前進中。適遇續來之奉軍。直軍即向之開火。更使一部隊繞至其背後。擊其不意。奉軍不支。向後退十條華里。於是直軍全線陣地。完全恢復。目下在以此狀態對時中云。

取締俄黨之新協議

東北戰事發生後。俄白黨加入奉軍者。為數甚多。間有充任偵探潛入關內活動者。事為政府所聞。除通令各省嚴密查訪外。並由外交部與俄使加拉罕議定 自本年十一月一日起。凡在中國遊歷或通商之俄人。所持護照。如無俄使特別戳記。一律作為無效。其有不軌行動中國官廳當依國家主權之作用。依法懲辦云云。

某要人之財政問題談

五百萬元可支持一月

京訊據某要人所談云。中央以十餘省區之力。對付東三省。現在所須急辦者。惟在於軍餉問題。連日籌畫以來。聞確有五百萬元之實數。其他各欵。正在竭力進行。在本星期內。必有辦法。蓋近日向當局建策籌欵者。紛至沓來。皆苦心緩不濟急。所謂發行公債。鹽金加價舉行新稅。皆非論於軍事時代。故當局必擇一即可成功者辦理。若就目前而論。五百萬元之數。可支持一個月之月餉。正亦無須作急不擇食之舉動。各方出兵之餉。仍照向來底餉支發。中央僅辦臨時軍費此項軍費。每天約需十五萬元。故一月之臨時費。有五百萬元。儘可維持云云。果爾則近日所計畫者皆為將來計。目前似可作樂觀也。

海外趣聞

西班牙之美人隊

西班牙女子之美人。向有全球第一之稱。幾為各國所公認。蓋膚白而膩。睛明如漆。髮長眉細。態度嫵媚凡國中女子。年在二十歲左右。莫不鮮艷若花。最近該國人士。驗於選美會各國舉行。而該國尚付缺如。因特奮報發起。計自去歲九月至十一月完竣。選得美人三千四百餘名。都屬國中閨秀。而定之結婚市場。手中各持針線以待男子之選擇。伊等均身着最漂亮之衣衫。並斋最裝飾。坐在市場時。態度嫻然。而又現出勤謹狀以表示其賢淑能操家事者。如一女子為某男所中意 則雙方先作短期之談話 經雙方同意後。再由婚姻註册處註册。定期舉行婚禮云

奉天鐘樓南

老亨大利

農商部註册 首創第一家

新到各種時樣手表一律特別廉價出售

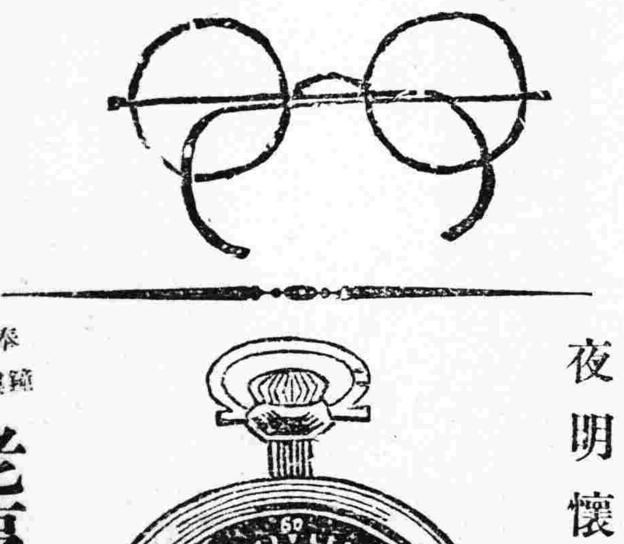

各界惠顧諸君務請從速以免坐失良機

奉天鐘樓南

本公司近由德國新運到德字夜明懷表機件非常堅固時計準確保用年限定價格外克己公道如蒙惠顧不勝歡迎之至

老亨大利鐘表眼鏡公司啓 中國電話三百三十二號

東三省官銀總號廣告

啓者本號發行之大洋匯兌券准在奉天省城吉林長春哈爾濱北京天津六處按照本號規定數目逐日懸牌市價作匯上海規銀並准免費滙兌凡有持本匯兌券到後列通匯地點本總分各號按票匯辦法匯兌本券者無論欵數鉅細一概不取匯費惟電匯手續不同須隨時商酌由公濟平市錢號發行銅元票亦准照上項規定免費匯兌一百貳拾枚之銅元合本匯兌券一元恐未週知特此廣告

計開通滙地點

▲奉天省 省城 安東 鳳城 莊河 撫順 本溪 寬甸 興京 西豐 東豐 海龍 山城鎮 通化 桓仁 臨江 輝南 柳河 新民 新立屯 彰武 法庫 黑山 盤山 錦縣 錦西 北鎮 興城 綏中 義縣 康平 台安 海城 蓋平 遼陽 營口 岫巖 復縣 遼中 鐵嶺 開原 公主嶺 四平街驛 昌圖 通遼鎮 洮南 遼源 ▲吉林省 省城 長春 哈爾濱 雙城 ▲黑龍江省 省城 巴彥 綏化 ▲直隸省 山海關 昌黎 ▲山東省 龍口 黃縣

▲北京 天津 上海 (以上三處通滙銀兩現洋不滙奉票)

本號附設倉庫營業廣告 本號為便利商業工業通融資金起見兼辦貨物抵押放欵利息格外公道並於大西關建築倉庫收存貨品一切規則不及備載如承惠顧請臨本號面洽可也

本號營業股 (電話中國三三〇八六號) 倉庫 中國電話 一二七八號

大連租界內清幽安寧之別墅出賣

啓者現在大連老虎灘風景絕佳倚山臨海之處有西洋式樓房別墅一所待價出售計有中華式客廳一大間洋式客廳一大間書齋一間客房一間寢室三間內二間有火炕食堂一間儲藏室一間下房一間不用品置房各一間廚房一間洋式浴室一間男女廁室各一大所花園一座家庭應用器具應有盡有美麗完全一併在內如有願買者請至奉天盛京時報營業部問明可也

淋

淋濁一症在男子發於尿道在女子發於子宮此症緣由或由娼妓之傳染或感受風寒或房勞過度而病之由而不同也倘日久失治輕症生為本藥房現由滬上購到淋病新藥奏效如神名曰殺菌正淋丸專能殺菌解毒清淋止濁無論何種淋症均能立效輕者一星期全愈重者兩星期除根誠為世界獨一治淋之聖藥也 定價一日量六粒奉票小洋五角一星期量四十二粒小洋三元外埠郵費另加 ○代售處 安東財神廟街永祥 奉天 北大街公和利 吉林前魚市大街雙發德 長春 三馬路新華藥房 營口老爺閣西 中順昌 大連西崗 順裕錦縣南街興華石印局 鐵嶺西門裡 新華書局 遼陽大鈺成 岫岩福慶成 蓋平元順 法庫西街林勝德 本溪寶泰隆 千金寨東西 南街長記 江省瑞林軒 ○○總售處 奉天大西門外 公主嶺 英美大藥房

婦女問題十講 上海婦女問題研究會出版 章錫琛譯

婦女問題一種 婦女問題為近 我國有思想青年男女世重大問題之一本書係日本本間久雄先生所著歐美各大思想家認為最適於婦女問題研究者之良書今由章錫琛君譯為漢文且將原著之第十講〔日本婦女思想之發達〕節作短篇另撰〔中國婦女思想之發達〕後附索引極便效証全書共三百十六頁用上等道林紙精印法國式裝訂定價大洋八角郵費一角 發行處上海閘北寶山里第六〇號婦女問題研究會 奉天代售處 中華書局 會文堂 大東書局 世界書局 遼寧記書局

陳紹氏緊要聲明

因氏過繼孫媳陳陶氏於舊五月初 日逃盜九家中舊有及陳貞一節 各文契十數件現在錦 將伊尋 當法廳控訴撤銷伊之管理財產 所有盜去各件文契再有陳貞一節 奉天儲蓄會儲字十股一三 九號 三六七號一三七號一三七一號五零 三三號蓄字五十股六 七號共一百 股一併遺失無論抵押或變賣於中外人之手概作無效特此聲明 奉天大南關華岩寺前胡同陳紹氏啓

華興報局啓事

啓者敝局所送之盛京報改現洋 自來三載於茲始終未改仍照奉票收費 現因時局關係現洋暴漲賠累甚鉅實不得已由九月一日起每月每份收現洋八角外城照九角五分望閱者原諒是幸

橫濱正金銀行支店

資本金壹億圓 金額拂込濟 積立金七千七百五十萬元

電話 營業用 日一一一番 日一二二番 公衆用 中四七一番 日五三七番 支配人用 日二五〇番

▲總行 日本橫濱

◎支店所在地 東京 名古屋 大阪 神戶 下關 長崎 倫敦 里昂 漢堡 紐育 桑港 囉斯安 賽路斯 細不脫兒 布哇 布也 諾愛節兒斯 利歐 細脫紐 孟買 卡魯卡達 蘭貢 新嘉坡 斯烏拉巴牙 斯礁浪 馬尼拉 西貢 香港 廣東 北海 青島 濟南 漢口 天津 上京 牛莊 大連 奉天 開原 長春 哈爾濱 浦塩斯德

◀行 分▶

青島 上海行 (滿鐵航路船) 神□丸 十月廿一日正午 西京丸 十月廿日正午

天津行 大□丸 十月十九日午前八時 濟通丸 十月廿二日午前十時 濟□丸 十月廿四日正午

龍口行 (往復共旅順不行) 龍平丸 十月十九日午後六時

營口行 長順丸 十月十九日

安東行 □通丸 十月廿七日午後四時

大阪 神戶行

大連汽船株式會社 電話(代表)番四一八五番

盛京專賣取扱店 圓丸二商會 電話 一二三八番 五八八八

營業品目

軍 綿 品 絲布 電用品(電話電燈 放送無線電話機 自働交換機) 皮革 輕便鐵道

奉天城內四平街木行 華東洋行 電話(長三三六番 七五八番)(中六〇〇號)

皮革部 奉天小北關巨亨兆胡同 支店 安東 新安街

奉天市政公所化驗有效立案 民基氏戒煙丸

無論遠年近日阿片嗎啡等毒及一切嗎啡病均可平安完全戒除服用後不瀉不吐亦無頭迷等症誠無上之妙品也 價目現大洋八角及一元四角兩種現欵批貨條件從優

代理店

吉林省 有生堂 江省 林濟生藥房 長春 同泰和藥房 長春 三合生堂 公主嶺 再生藥房 下九台 松岩醫院 哈爾濱 韓奇峯藥房 呼蘭 華英藥房 雙城 華西藥房 營口 洪天慶堂 伊通 子福生生堂 滿洲里 州大來永 鐵嶺 遼大當 大連 天和藥房 西崗 新華書局 鐵嶺 天永祥 安東 天歐美藥房 神 天美號 奉天 陽義和堂 遼陽 □

總發售處 奉天北市場 民濟醫院 函購者郵費兩角 件迅速

東三省兵工廠招募工匠廣告

本廠工匠缺額擬招募車鉗各工凡精於斯項手藝者希速來至本廠(奉天東塔兵工廠)傳達室報名以便適時考驗

醫療器械 理化器械 護謨製品 計量器 玻璃器 直輸出入 專問

永喜洋行 奉天春日町地二番 電話長八〇一番

生乳良藥

人造乳

官准立案 請嚴防假冒

此為下奶奇藥 名曰人造乳 連服兩瓶後 母子不愁乳 每瓶現大洋壹圓由郵局匯欵購買加郵費三角

奉天西華門街 分號 小西關 永年西藥房發行

時刻表 (大連 奉天 安東 撫順 京奉 各線發著時刻; 表載時刻殘缺不清)

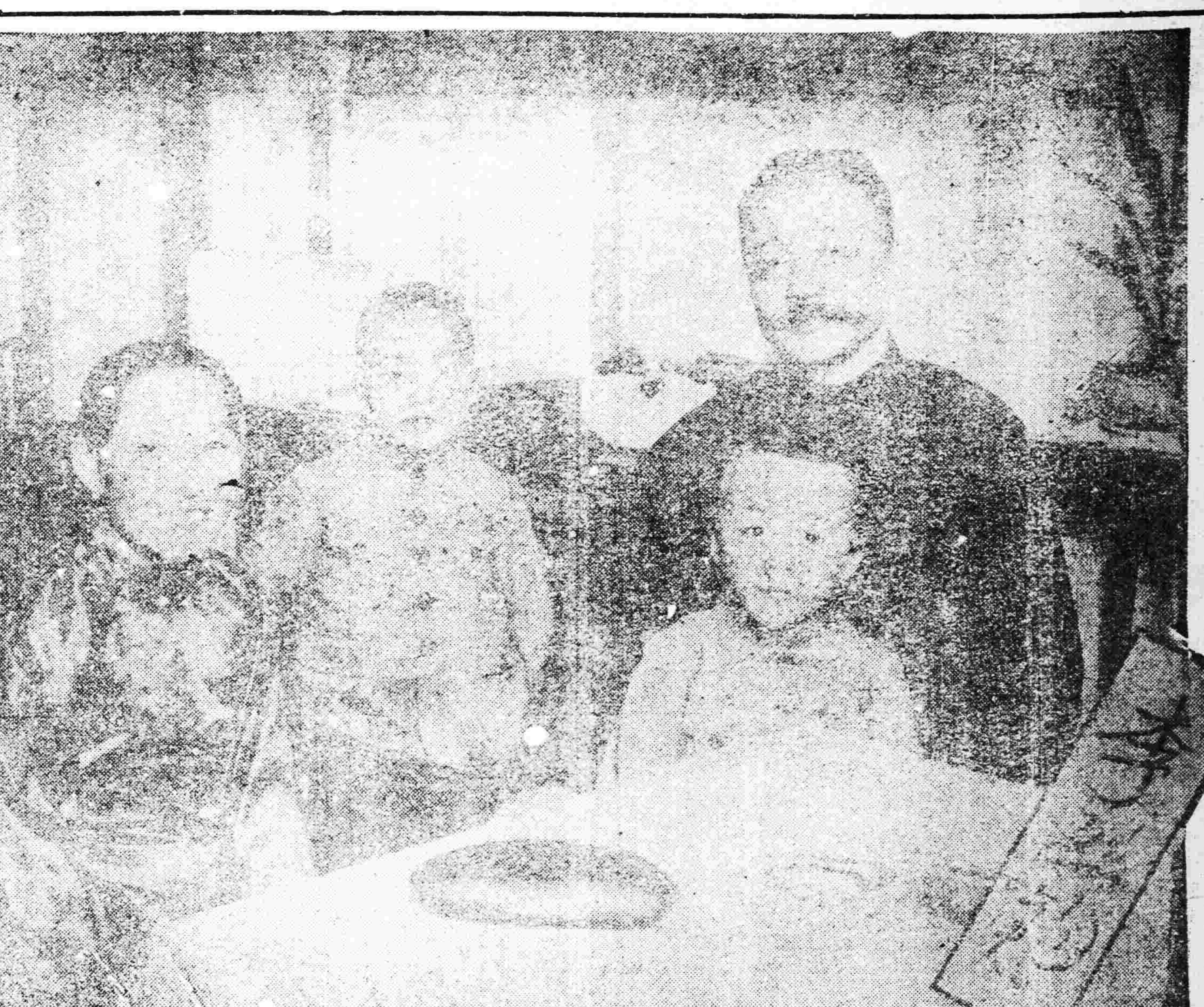

在東京旅館休憩中之李烈鈞一行

中外要電

吳佩孚對外豪之語（十八日發 上海專電）

十七日接天津電云天津日本軍參謀細木大尉昨夜在秦皇島會見吳佩孚席間吳氏對中日兵士間頻發事件表示謝意觀吳氏之意氣頗爲軒昂盛誇箇人部下之勇敢毫無退縮然秦皇島附近有許多機關車之列車準備其間

孫白果爲善後來平（十八日發 上海專電）

孫傳芳白寶山於十七日午後抵上海與齊燮元接洽後乃向一般辯明此次之來滬專爲軍事善後並無何等野心

德國加入聯盟問題（十日發 倫敦來電）

關于德國加入國際聯盟會之事近日德國會提出說帖英國現具覆牒業經呈交德國代使據稱該覆牒歡迎德國爲聯盟會員但力言關于任何特別條件實爲聯盟會之事不受外間任何干涉又電德國與有關係國各銀行所訂借欵協約業經簽字

倫敦華僑慶祝雙十（十日發 倫敦來電）

中國留學生開晚餐會慶祝中華民國第十三週紀念朱兆莘氏演講略謂一般人以中國于給尼發國際聯盟理事會未能占得一席者實因中國內部紛亂之故朱氏提明世界各部政治上無不發生紛亂而獨以此罪責中國實屬不公又中國永不放棄其要求此席之主權且可信其目的必能達到朱氏自信英國國會當於明年上季通過議案准予取銷庚子賠欵該晚餐會假座於西詩飯店來賓中有林權助男爵朱爾典爵士史賓黎爵士及蘇希爾教授林男爵提及內亂之事謂日本對于兩方現時未能給予勸告或出而干涉又謂國中之最必要乃修理各鐵道非建造新路而對于此舉外國協助或爲必要蘇希爾教授希望庚子賠欵對於留英學生或將有所分潤又以中國學生在英國時果與英國學子融合而不分畛域則受益當必更大蘇教授主張以庚子賠欵在中國設立大學　又電中國代理公使朱兆莘日本大使林權助氏并其他名人加入慶祝中華民國十三週年紀念慶祝會係由留美學生中央聯合會舉辦朱使於演說中稱中國不得免於戰事殊深惋惜但切望此次戰爭於年內結束牛津大學中文教授紹福爾氏主張英國退還庚欵用於中國高等教育發展事業此外尚有名人致詞慶祝

英國解散 國會詳情

（九日倫敦來電）首相馬丹諾請英皇解散國會英皇准予解散

又電云英國會下議院議員過半數已赴其地方選舉區該處今日選舉之競爭甚爲激烈按其形勢保守自由兩黨已得其領袖認可于多數選舉區互相退讓當可防止三角形之競爭自由黨現僅有候選員二百名但希望依照前一年之辦法多舉候選員加入競爭婦女候選員已加入者約達三十人前屆選舉統計只有三十三人勞工黨現對選舉所必發生之機會頗具樂觀聯合黨信其將恢復其所失之席若干

又電英國會上議院業已通過愛爾蘭案三讀兩院通過該案並未加以修正前電所紀之修正案尚未列入議程英皇業已批准愛爾蘭案國會現已閉幕英皇于舉行國會閉幕式時宣言深以杜威斯協定大有裨益于國際商務之恢復又表示希望謂國際聯盟大會所採取之裁兵安全草約爲減輕國民擔負之初步辦法當從速提交國會俾得早日見諸實行又稱英俄條約爲歐洲全體和平及經濟改造所必需之原理至與埃及總理之非正式談判竟歸失敗殊堪痛惜現將設法與領地各政府互相聯絡俾得國中糧食交易更形穩固然實業之進步藹藹可見物價大落即其一端各閣員業已積極進行建造政策以振興實業發展商務爲根本解決失業問題之惟一辦法現時增加失業者利益之規定已可減輕納稅者之負擔且已足撫慰實業減色無辜受害之苦痛又表示希望謂所採取十五年建造程序之辦法當能切實補救人烟過於稠密之弊該宣言末復提及所採取協助農業厘定農務工人工資新編產物統計及自由改良教育不近時之限制等辦法

又電云探悉包爾溫氏現正預備通告請求當局政府協助商業擴充保險及其他內國重要改良

命令

▲任命季宗孟爲外交部特派四川交涉員此令▲財政總長王克敏呈請將署陝西財政廳廳長包春芝免去本職包春芝准免本職此令▲任命梁文淵署陝西財政廳廳長此令▲國務總理顏惠慶呈請任命顧允中爲國務院僉事應照准此令▲國務總理顏惠慶呈僉事南國鍾因病請辭職應照准此令▲兼內務總長顏惠慶請任命金斌爲僉事應照准此令

東三省新聞

▲奉天▼

○蒙古組織討直軍

蒙古國民黨新政府與西南共同動作對于奉天討直認爲必要現組織討直軍準備由庫倫直向張家口出發云

○戒嚴司令查禁拉夫

省城戒嚴司令陳介卿于瀋川查前次徵募洋車夫赴前線爲輸送夫本爲一時權宜之計詎知徵發而後各色人等多不按於業長此以往殊礙安寧乃于十八日布告工商勞動人等即復業游藝場亦務令恢復舊觀嗣後即或徵募人夫亦須勸募決不強迫其有招募員兵等如強迫拉夫准赴就近稽查警憲報告逮捕送交司令部嚴加懲處

○總司令滙欵犒軍

張總司令以各旅軍隊攻擊榆關不畏矢石不避風雨奮勇殺敵殊堪嘉尚昨由官銀號撥去一二大洋紙幣二十萬發交前線分給參與榆關戰役之全體軍士云

○新到大批俘虜軍

第二軍俘虜直軍官長前日已解到九名茲聞十八日下午二時又經總司令部差官鄭成等押解俘虜直軍官長毅軍統領王斌修帮統張忠顯等四十三名由朝陽來奉收入皇宮內俘虜收容所拘留云

○篤志會慰問傷兵

日僑所創之婦女篤志會特製慰問袋二千擬赴收容傷兵之東北病院等處慰問傷兵會誌報端茲聞業於十七日經會長船津總領事之夫人偕同會員（其他各要人之夫人）携帶慰問袋兩千乘瀛車前往各該傷兵收容所慰問各傷兵無不欣悅感激云

○陳司令愼重治安

奉天戒嚴司令陳興亞以現在軍書旁午省垣治安關係重要故對於各客棧店客特別規定辦法均須勒令取保每晚加派稽查憲兵警察加班盤查以防敵探潛入而保公安云

○總司令添編衛隊

保安總司令部原有衛隊一營保護軍民兩署現以時值戒嚴僅有一營不敷分配張總司令遂擬定再添編一營以資補助業已派員赴吉林招募定於三星期即行回奉云

○公民慰勞會成立

商務慰勞會由商務總會組織安慰購買軍用物品日內派員押送前敵然軍隊有保護公民之責公民亦應設法稿賞故商務會復又組織公民慰勞大會製造品袋十萬由警廳發於各分署分送各住戶隨意購買物品裝於袋內再由警察收取呈繳警廳轉送商會運赴前敵代爲慰勞云

○擬派鍾署長赴哈

據官場消息當局爲中東鐵路改革事宜擬派交涉署長鍾世銘前往哈埠辦理所聞如是姑誌之

○日領事訪張司令

駐奉日本總領事船津辰一郎氏因關於某項重要事件特於昨（十八）日偕同隨員數名往保安總司令部拜謁張總司令晤談一切至下午始歸云

○義勇隊開拔赴錦

鎭威軍第二軍招募義勇隊千名皆係俄人來省後分駐於東關北陵等處逗留三日發領軍裝武器於十八日午後四鐘拔隊西上錦縣聽候調遣云

○委派山海關站長

奉榆路局長唐梓華因山海關業被奉軍佔領山海關站長一席亟應早日派去辦理一切並督修毀壞之鐵道而利軍事交通該局長特於十八日調委新車站副站長蔡倫忠爲山海關站長聞蔡某奉委後即日赴榆關接任視事整理一切云

寫眞說明

孫文公子孫科已于日前抵奉下榻於新市街六國飯店際此時局緊急其來奉之任務如何頗爲一般所注目圖爲其抵奉時之撮影

○虜獲飛機將運省

軍界消息數日前直軍飛機一架來奉軍陣地投擲炸彈被奉軍以高射砲射中其油罐墮地被虜所有駕駛人員當即擊斃該飛機爲大號者足搭三十人一二日內即將由奉榆車運省修理備用云

○貴夫人慰問傷兵

鎭威軍總司令部張雨亭夫人省長王岷源夫人於十七日午後五時乘瀛車赴鎭威軍後方總醫院慰問傷兵有所贈給云

○鹽務局核定洋價

瀋陽鹽務緝私總局局長崔廣琳頃接鹽運使電令即日起所收牌照費私鹽罰金等現洋均按小洋貳元折收以照公允該局長奉電即於十八日布告週知云

○鳳城丁壯之英勇

自當道通令各縣選送壯丁以來奉令來省者業已不少惟新近由鳳城縣選送之壯丁二百名於到省後以除暴效忠爲人民之本分特向當道請願編入陸軍聽候調遣頗爲當道所器重傳諭嘉獎聽候編制云

○徵收電報附加稅

奉天電報局案奉奉天吉黑電政監督處住電開案奉東三省交通委員會第七零九號指令本處呈請核示電報附收賑欵辦法一案內開代電悉查該處凡國內電報無論華洋明密自本月十六日起每通收賑欵一角專案存儲以備本省賑濟之需尙屬可行應予照准云云奉此查此次賑欵除官軍賑務新聞納費公電出外公電等概免征收外其餘國內電報無論華洋明密應即遵照上項命令辦理所有收存之欵每月終即撥數解處云

○新民股匪擊潰矣

新民縣境北路之帮匪經警務處調集數縣警甲並請得衛隊砲兵若干前往兜勦業誌前報茲悉衛隊及警甲赶到時匪等正佔踞民家負嵎拒捕衛隊以大砲轟擊房屋炸壞傷匪數名羣匪見勢已支持不住拉出逃走軍警追出數十里而返因恐其捲土重來並須搜緝餘匪故猶在新民未返云

○張宗昌以少勝衆

戰時通信社云張君由凌源于十九日晨六時來電云第二軍副軍長張宗昌率所部第三混成旅前進與敵軍相遇于玉麟山直軍方面在彼已築有戰壕準備拒敵其兵分爲數線約有兩萬左右爲董政國第九師全部閻治堂第二十師一旅直隸第四路巡防軍步二營騎四營張軍于十六日午後二時進攻直軍亦盡力抵抗苦戰三晝二夜直軍不支節節後退至十八日晨直軍全體集于大砥柱子猛烈抵抗并伸兩翼向奉軍包圍奉軍以少數兵力抵抗兩翼而以精銳向中央衝擊至午后三時許將直軍陣線衝破直軍不支紛紛潰退奉軍向前追擊遂佔大砥柱子俘獲直軍營長三員軍官二十八名士兵一千三百五十七名奪獲步槍一千七百六十二枝砲三門機關槍七架內已損壞者兩架槍彈輜重不可勝計現正向前追擊云

○日中將觀戰歸來

滯奉中之日本預備役濱面中將爲明奉直戰地之實在狀況曾請准中國當道發給護照於十四日前往綏中觀双方之戰鬥情形業於十六日平安返奉至其此行所觀情實須俟續聞再誌

○派專員調查營業

滿鐵鐵道事務所長加賀氏爲注重營業計特派定專員（姓名未詳）二名定於明日（二十日）起赴程該路沿線詳細調查各站事務所之營業藉資整頓云

○開原送到軍官生

張漢卿軍長爲造就高尚軍事人材起見曾令各縣教育所代召軍官教育班學生茲聞開原縣送到袁慶海賈國輔李成林甯長儒關世忠等五名及副取劉成業張瑞淸等二人來省聽候教練云

○京都府視察來奉

日本京都府滿洲視察團一行六名於十八日早乘安奉車來奉十時赴商業會議所調查關于滿洲現在經濟界之現狀並赴城內參觀街市宮殿及北陵等又京城師範學生六十三名同日午前七時由安奉線來奉當日赴撫順參觀煤礦云

○財政廳添委科員

財政廳廳長王岷源以該廳事務繁多雖添人員仍不敷用現查有張仲雅學識宏富當即委爲該廳二等科員現已到廳視事云

○李團長報告就任

莊河縣山深林密胡匪出沒無常曾經該縣孫孝宗知事添編自衛團復經王代省長委李忠誠爲團長現經李氏於十八日來文報告實行就任云

○第七區查覆地案

瀋陽縣知事張翹漢前據明宜淸呈報離城南五里之水泡空地當經飭令第七區徹查茲聞該區業已呈覆略謂此地無包套情形惟前奉省長訓令內開附城十里之官地無論何人不准報領云云是以當將該案註銷云

▲大連▼

○兩中學開運動會

十月十七日爲日本新嘗祭各機關均放假休息伏見台第一中學校旅順第二中學均於是日開運動會將學生分作數組互相比賽先期發出招待狀分送各處開會後觀者衆多頗極一時之盛

▲牛莊▼

○稅捐局更換主任

本鎭稅捐分局主任徐子安因有高就辭職他往遺缺經該管局長王岱峰遴委張紀言（係奉天稅務講習所畢業生）接充此席並聞張君早已到局接收淸楚視事多日矣

▲開原▼

○奉電令槍斃新兵

海龍縣所募新兵路經大甑家子地方該新兵徐某郝某以店飯不佳往赴飯館飽腹至於飯資着令該處村長担負迄未允認致起衝突將村長毆打成傷嗣經二區區官譚秀珊用電話報告監督再由文監督拍電到省請由鎭威總司令鑒核示遵奉電覆即以新兵擾害治安應照軍事範圍處治以儆效尤而肅軍紀日內（十月十七日）新兵紛紛到城台經文監督將肇事新兵徐郝二人綁赴刑場槍斃示衆云

▲哈濱爾▼

○路警會計員潛逃

東省鐵路路警處會計王某平素嗜好甚多每月所得薪水不足供其揮霍遂不免有私用公欵情弊去年年底處長溫應星按照舊例賞與各警大洋五百元飭王分發王一概私吞今年五月節與八月節每節仍按例賞與各警五百元王見前事未發依舊吞沒現在溫處長不知如何提起節賞之事始知此欵盡入該會計之私囊不由大怒昨日正擬撤差看押而王已得消息私行潛逃矣

○濱江縣知事辭職

濱江縣知事張小齋自去年十月涖任迄今未及一載百廢俱舉而對於學務尤具熱心惟巧婦不能爲無米之炊當此市面蕭條之際籌欵一事大不容易於是擬辦之事不免心有餘而力不足因此便大鬱鬱上月間且因此染病現在病雖愈決意辭職聞已上辭呈二次矣

▲綏中▼

○趙巡員往返勤務

奉天郵務管理局西路巡員趙巨卿前於上月下旬奉令西行視查各處郵局巡至本邑正値戰事發生大軍雲集以致前所郵局非常忙碌故趙巡員躬往該局帮辦多日近以我軍屢獲勝利軍隊前進該郵局稍屬鬆動趙巡員始於十四日由前所旋返綏中郵局云

▲黑龍江▼

○司令部戒嚴緊嚴

黑龍江戒嚴司令部成立後分段設卡警備森嚴地方宵小理當潛踪居民住戶照常安堵乃昨（十三日）倉西公園西關帝廟和尚被匪搶掠該軍卡等事前既疎於防範事後又不加踪緝軍署參謀長兼戒嚴參謀長王雲曲氏深愧戒嚴名實不符特於昨（十五日）夜親身巡察軍卡相度地形之夷險斟酌戶口之稠稀將軍卡重事佈置現已增加崗位數處兵力較前雄厚賊匪不敢再事嘗試若該參謀長者可謂能盡保境安民之職者矣

○萬司令公畢回滿

黑龍江哈滿護路司令萬壽山因本部行將調赴前線所有關於鐵路事宜不能不陳諸當局以資佈防特於日前晉省報告茲已公畢於昨十五日晚九鐘搭專車回滿以便督隊開拔云

▲克山▼

○王局長履新視事

克山徵收局長劉某日前奉令調省另候差委所遺局長一席經財政廳長蕭委任王君佐卿爲克山徵收局長於月之五日接篆視事聞王君久涖稅務經驗宏富日後克山之徵局定有一番起色云

○公議編練保衛隊

邑東克山鎭近因奉直戰事發生各處軍隊均已拔防現至冬防吃緊之時難免胡匪擾攘以致人心惶恐縣監督李君爲保衛商民計令各鄉鎭編練保衛團自保身家有本鎭紳士范玉堂正直樸誠衆望允孚經公舉充全縣督團總現正入手編制不日即可成立地方士紳無不贊成云

◎雜報◎

△奉天▽

捕獲嫌疑

工夫市於十八日十二時有身着灰大衫者在該地宣傳奉軍不利被警察聞悉追至天主堂胡同拿獲又四署警查獲軍事嫌疑直人兩名各負包裹送警廳於十八日晚七時送戒嚴司令部訊究云

解犯晉城

日昨（十八日）下午二時由城西某村保甲數名押解一類似胡匪之重要罪犯晉省當交法廳審訊結果如何俟訪再誌

車夫發財

自日前拉夫以來洋車夫之被拉者其眷屬無不叫苦連天茲聞小西邊門外有被拉去之洋車夫某於前（十八日）晚回家携來奉票及餅干甚夥合家轉憂爲喜據云死傷兵士腰中均有奉票及餅干三斤熟水一壺凡抬者無不發財是以同院居住之洋車夫三人亦於昨日偕其前往矣

祥歟妖歟

昨（十八日）晚據北市場住戶某甲云彼於一月以前夜間九時許由日站宴會歸來見家人咸向南眺望詢之謂適間（是日下午會下大雨）見南方打如火線之閃亮處見東方係一青龍張牙舞爪形甚猛後隨一黑色小龍西方係一巨獅亦張牙舞爪狀似互鬥多時始覺其漸向下沈下畢竟不見按此種傳說乎荒誕不經但言者鑿鑿且云非一人所見姑錄所聞以誌之際此時局不靖其爲讖祥爲妖孽則不得而知矣

驚嚇成疾

小東關李某前往西關辦事被軍隊捉去赴東北醫院抬運傷兵一日未閑至次日回家竟因驚嚇勞苦成疾甚爲危險聞有性命之憂云

强迫輸捐

此次省城各機關發起慰軍會頗爲熱烈各學校以義不容辭亦全體加入惟學生輸捐數目經教育廳擬定由一角起碼多少任便惟節文私立女學校則强令高級女生每人出洋一元該校寒苦學生不少力不能任未免爲美滿中之不足耳

偷菜被獲

大西關下頭住有吳大成者向在南滿站作木工昨（十八日）晚八時工畢回歸在劉姓白菜地偷得白菜數顆不意爲看地者瞥見當將吳大成捕獲非送往警署理論不可嗣經多人勸解賠洋五角始行了事云

△鐵嶺▽

所長剿匪

保甲所長王化南因新民縣界有大帮胡匪出現上峯令附近各城保甲會剿王所長奉令即於十四號率甲丁前往剿擊云

按地徵草

近因前綫需草甚多省當軸遂向各邑徵索本邑接到省令即由縣農會知會各村按每日地徵草三十五斤並勒限送到以便輸送現各村均紛紛來城運送該縣農會之柴草厰堆積頗高云

△舒蘭▽

擊獲匪首

保衛總隊長張紫垣帶隊出發勦匪等情已誌昨報茲于月之十日該隊會合保安隊在四區界石塘溝地方與大帮股匪東邊占中原訪友等七八十名接仗張隊長身先直前奮勇猛擊鏖戰兩小時許匪勢不支往東竄訖該隊長當即督隊尾追至三道擺子擊獲匪首占中原一名餘匪逃逸于本日（即十二日）張隊長帶隊凱旋即將匪首解縣張君剿匪戰無不勝誠不負令譽素著云

批示

◎省長兼選舉總監督

▲陳石　呈錦縣覆選監督舞弊由批已明白批示

◎實業廳

▲鄧武昌　呈遵送承領書由批應准備案

瀋陽縣（十八日）

▲胡廣順　呈報墾園起科請派員查勘由批仰第八區區長查勘具報核奪

▲馬廣恩　呈租賃房屋批候派員查照再奪

◎市政公所

▲楊春波　呈油畫門面請許可由批應即照准

▲袁恩成　呈請建築証由批應即照准

▲蕭振東　呈建房工竣請列等納捐由批應列三等由十月起捐

冠蓋往來

▲王顯民（奉榆路軍事交通副司令）十八日去北票

▲孫興武（八旅十三團團長）十八日去榆關

▲龔玉崑（奉天省公署諮議）十八日由新民來奉

▲曾希三（二旅副官）十八日由前所來奉

神皋雜俎

本欄歡迎投稿

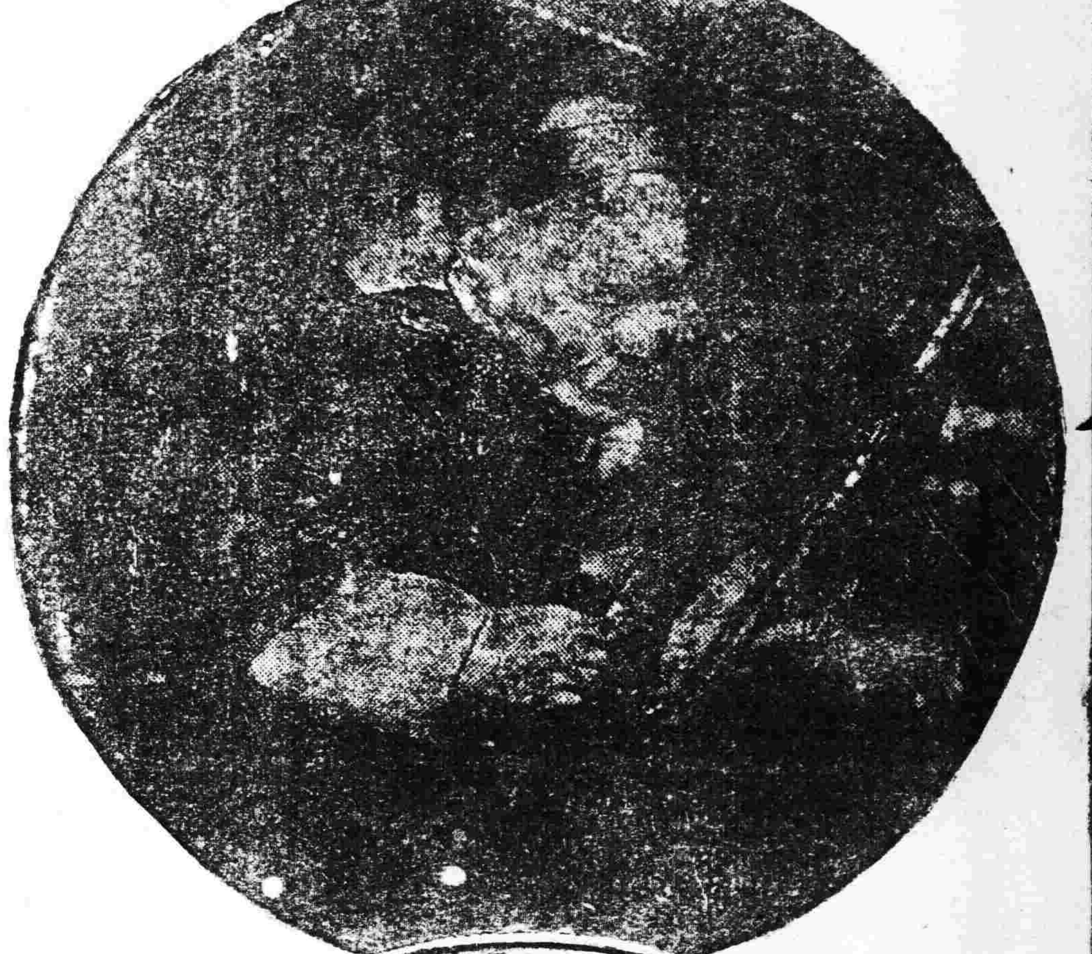

寫眞說明

（上）梅蘭芳一行五十名已抵東京頗受日本人士歡迎圖爲其在東京驛下車時之光景帶眼鏡者即梅氏也
（中）碩學辜鴻銘氏日前赴東視察情形頗受日本人士歡迎圖爲在帝國旅館前乘自動車之辜氏
（下）阿根廷環球飛行家詹森氏由滬抵東曾誌報端圖爲詹氏（左）與駐日阿公使同車游行東京街市之光景

小說　四皓（六）（儒丐）

第三章

商山四皓。他們都是戰國時代的隱士。泥塗軒冕。糠粃富貴。不但那周末七雄他們沒看在眼裡。便是那秦始皇帝。混一了六合。在他們也只作沒看見一般。他們平日的思想。不但看不起那些覇主的所作所爲。便是那堯舜揖讓之風。巢由逃名之計。都未免近乎有意爲之。最好是絕了覬覦之資。毀了竊窃之器。不但帝王之號不可存。便是賢聖之稱。也不許有。天下的公事。固然不可私之一家。便是以天下之大。作爲私相授受。也不是個道理。所以那揖讓得不來的。便想出一個武力解決的法子。美其名曰革命。其實是攘奪。自有揖讓和革命兩個法子。後世誰不欲假借以遂其覬覦之私。所以莊子說。聖人不死。大盜不止。剖斗折衡。而民不爭。雖然是有激而言。未嘗不中時弊呢。近來他們見漢皇以一泗上亭長。竟自有了天下。他們益發不然起來。天下的人民。照劉邦那樣有聰明才力的有的是。假如都不安於貧賤。一個個也要當幾日天子。天下還有寧日嗎。他們往後一想。彷彿二十餘朝的戰亂。便如早已預先看見了似的。眞可謂武王開其法門。漢高樹其榜樣了。

他們結伴入了商山。躬耕自給。起初不過避秦。如今却是逃漢。他們並不照伯夷叔齊那樣義不食周粟。負氣餓死。他們以爲天下的土地。人人有居住開發的權利。不見得是一姓私產。食粟是生人的本能。至於稱臣不稱臣。那却在自己。便是始皇之暴。項羽之威。也不能奈何我們呵。

漢皇自從馬上得了天下。也打算在馬上治之。復來聽一般文臣說。馬上得之。不能馬上治之。應當廣求賢才。講論治理。又有一個善草章程條規的叔孫通。爲他定了朝儀。把一位亭長公高高奉在寶座之上。大家山呼萬歲。樂的亭長公手舞足蹈說道。『吾今日始知。爲天子之貴矣。』於是大賞羣臣。同得後宮。還與呂后贊歎叔孫通不已。很得意的說。『朕平日只知武的有用。以爲他們能替我賣命去打江山。誰知文的用處更大。他們雖不會使槍掄劍。便是那管毛錐。眞能舞得五花八門。掄起人來。教人由心縫兒裡舒服。要不是叔孫通一般文人。費盡心機。替我立出這許多規矩。那些武人。我眞沒法子治他們呀。如今我纔知道皇帝這樣尊貴。文人這樣識趣呢』（未完）

戰士一封信（續）（任正芴譯）

我等生命之危殆。都是如征路上的朝露一般。我們固早知也。可是幾于這無聲無臭的蠻民。如虎如狼的爪牙下。幾萬同胞的抱恨精靈。皆爲寃鬼。殊不值得。故熱度很高的。要作一『弔同人之戰鬪』。將轉民盡數殺却。又一轉念。眞正之敵人。是羅馬。本來是乘敵人之不意也。是一刻不容猶豫遲緩也。如是對着葬我同人之山谷。戀戀不捨的。接續着一個一個都敬禮告別。辭了這山。那前面來迎我們的山峰啊！更高。等我們的溪路啊！更險。擱我們的蠻民啊！也更頑强。在這樣的艱難中奮鬪前進。凡八日。始得全軍登上阿陸堡斯山的絕頂。不覺『快哉』之聲臨風呼起。時第九日也。羣於此地俯覽萬里天外。那意大利渺茫廣遠的平原。其愉快眞堪告慰。請嘗味之。斯時也不覺狂態畢露。振戈起舞。作一躍而下之想。

此時軍勢大振。其氣燄已吞意大利所有之平原矣。其心意只等城下盟於羅馬之都門矣。雖然阿陸堡斯山天然嶮峻。其庇護羅馬也。凡向意大利之一。則亂山嵯峨。氷雪覆之。猛虎一般的大石。逆風雪而作吼聲。欲下此山。其危更逾於以前了。眼底的山谷啊！像要吞我們似的張着千仞的大口。錯走一步。萬事休矣。誤陷此非運者甚多。挂戈作杖以援路。脚下時時作滑。過了這個地方。前面又是積雪埋着。山谷也辨不出來。誤蹈一步。即爲萬丈雪底之屍。葬身於此等處者。亦不少也。嶮無再嶮。慘無再慘。亦惟託命於天。一意前進就是了。仰觀之。則絕壁插入天中。俯視之。則斷崖沈下地底。路已絕於此矣。無可進之方矣。然猶鼓其餘勇。試探這窮途。卒之前進不得。歸亦不能。雖怎樣强的馬隊象隊。亦無可進之術也。事已至此。何可中止。如是決死之士。毀其山。裂其石。開通行路。此『改造天險』之工事。後世聞之將亦興壯快之感乎。當此之時。我軍除感受痛苦外沒有別的了。在此露營三日。雖風霜剪肉。冰雪刺骨。亦不得一火以取暖。可是這樣露宿風吹。其痛苦比之來時所受的困難。却强得多呢。至此因逃出虎口。而險難還沒了呢。到處受苦的我們。又走三日。始到離山麓不遠的一個地方。名阿歐斯大。既冒了險中的大險。超過了阿陸堡斯山矣。一時還不敢信。以爲是夢呢。這時時的歡喜。該怎樣呀？乞味察之。一共過了十五日。九萬大軍。麾下的僅步兵二萬。騎兵六千而已。就這一事。已把這次壯舉的情況。完全表出來了。這些麾下未死的人。肉也少了。骨也瘦了。確之眞不異一羣餓鬼。『飢鬼呀！飢鬼呀！是卡兒塔勾之餓鬼。饑於羅馬血的餓鬼。』與來之餘。互相呼着說的。

此卡兒塔勾的飢鬼。突如其來。破了阿陸堡斯天險。到了意大利的平原。敵人之驚訝。可想而知。戰『漢尼巴兒將軍之壯謀。處處表示更進而大勝於其拉西美湖畔。我們捷於其北歐河旁。與香華亞河首。其成功『天運』。尚未離我卡兒塔勾吧。』酒鏡淚於硯石。合墨汁而陳上。

一九二四、九、二二。於南滿中學堂

（完）

筆記

▲文藝叢考（續）（陶明濬）

詩說雜記三十五

優孟衣冠。終有不類。貌似李杜。何能久以欺人。在昔齊武帝時。張景眞偏見任遇。又多僭侈。拜陵還。景眞白服乘畫舴艋。坐胡牀。觀者以爲太子。爲伯玉所糾。收而殺之。夫假作太子。取快一時。即有殺身之禍。計其所得。能有幾何。而天即不喜。人亦不容。今以求名之故。而冒充古人。以陵厲當世。孔子所謂災及其身者。不誠然乎。且一人之思。遲速徧若天懸。一家之文。工拙倘形隔壤。今以一人之力。而摹許多古人。必求其似。必求其無一毫之差。無論工力懸絕。即或勉强能之。而精神爲之損。氣勢爲之衰。遣此碻器。終不能與眞者同價。所謂作僞心勞日拙。殆此等處之謂。而見古人。詩律尤細。五字之中。音韻悉異。如平頭上尾。蠭腰鶴膝。宮商悉備。角徵不同。胡可得而强學乎。故與其依傍古人進退失據。不如自立。較爲裕如也。

談叢

▲紀雷峰塔災

西湖雷峯塔。坍毀一節。已誌前報。茲有杭州函述之甚詳。爰再錄之。雷峯塔在淨慈寺北。南屏山西。相傳爲吳越王妃所建。清聖祖御題。有雷峯塔夕照之額。塔影淩空。層巒聳峯。每當夕陽西照。霞光掩映。金碧交輝。恍若一座火城。橫亘林間。垂諸數百年而不朽。歲甲子八月二十七日下午二時。（陽曆九月二十五日）適値孔子誕期。各官廳例應放假。予得偸閑一日。散步于白公堤。望見雷峯塔脚。旁有黃烟微起。予始驚疑。以爲係人燒灰屑於此。有頃。烟忽變幻。朦窣蔽日。砰然一聲。塔竟倒坍。不覺愕然者久之。玆悉是塔之磚。異常寬厚。中有小孔。內有綾黃捲藏工印楷書陀羅尼經。心經等類。紙長七尺六寸。人有拾得之者。予以二金尙不肯售。現已由警署。輪流保管。不能任意取携。至該塔坍倒原因。人多疑係撬取磚石所致。但該塔四圍築有牆垣。游人不能入內。則撬取磚石之說。似未可信。不過該塔。在末經築牆以先。各路鄉民。來杭進香。前往游玩者。牽以取得塔土爲祈年之舉。金華浦江等處。並有用雷峯塔土。和入人家新起厨灶內。永遠不生螻蟻之說。故歷年以來。塔基已漸挖鬆。後雖用磚土塡補。究屬未能得力。此次該塔坍卸。實係由上部先陷成一饅首形。而塔旁山下之茅蓬。亦被塔磚坍下毀去一半。幸茅蓬內。僧人聞聲逃避。始得無恙。按雷峯塔係建自吳越王妃黃氏。內藏佛螺髻髮。一名黃妃塔。又訛呼爲黃皮塔。共五級。塔本有重簷飛棟。窗戶洞達。後燬於火。又有石刻華嚴經。圍砌八面。歲久沉沒土中。計該塔起造。至今約千餘年矣。一旦頹毀。未免令山湖減色。至俗傳有白蛇青蛇兩妖。鎭壓塔下。純係小說家附會之談。不足信也。又考是塔之歷史。湖山便覽云。雷峯塔在淨慈寺前。吳越王妃黃氏建。以藏佛螺髻髮。亦名黃妃塔。忠懿王有黃妃塔記。又西湖詩話云。南屏山前回峯以山勢迴抱得名。吳越王妃建塔其上。本名回峯塔。俗作雷峯塔。以回雷聲近。致誤而淳祐咸淳舊志。遣一雷姓者。可笑甚矣。宋有道士徐立之築室塔旁。世稱回峯先生。此明可驗者。詩曰南屏有回峯。曲抱當寺門。王妃建黃塔。俗號黃皮墩。迤邐屏西山。石壁看垂露。坐對索靖碑。不覺日西去。此皆班班可考者。吳越國錢武肅王保境安民。民生百年。不知兵革。吳越去今一千零七十三年。則此塔已千年有奇。所謂數千年者。實誤云。

創作

▲燈的故事（秦誠至）

她倆進了門。英兒跑去要乳吃。她便輕輕的。解去裙子。把英兒抱在懷內。給他乳吃。她望我一眼。笑了說。『你回來好多時了。』我說。『不一會兒。可是你那去了。怎麼纔回來呢。』她微笑着的。用腮代表她的口。只向純姨娘一動。我說。『純姨娘幾時有了……』純姨娘用手向我一點說。『你總正不說正經的。我方纔和姐姐買東西去了。』

我故意滑稽而重複的說道。『買東西去了。買東西去了。』接着李媽放下了桌子。大家俏靜的用飯。

飯吃完了。母親便繞着窗前花叢而散步。接着蕙兒也跑去。拉着她奶奶的手。英兒也要出去。我只得抱他隨着母親的身後。一圈圈的走。

她兩個。把風琴搬出來。純姨娘站着唱。她坐在凳上按風琴。英兒不住的。伊呀的隨他姨娘唱。蕙兒跑去站在她媽媽身傍。目不轉睛的。看她的手。在風琴上動移。

漸漸的天黑了。李媽媽送上氷其淩和瀛水。母親因爲有了年紀。所以只讓我們吃些。接着純姨娘告辭回家了。

進了屋。坐在母親的面前。蕙兒吃糖菓子。也來不及講話。母親看着英兒在他母親懷內吃乳。不住的微微現出笑容來。接着她說。『我同事的吳先生。她父母把她許配一個不務正的男人。她前年結婚以後。他鬧的。更不像了。背地裏。也不知她流了多少淚。今日她告訴我。要提起離婚訟訴了。』

母親說。『這也就難怪她了。可是你怎樣的安慰她？』

她說。『我勸她再忍一二年罷。她答我。說假如你自處呢？』

母親說。『咳……！怎麼這樣饑心啊！』

我說。『淑姊假如我這樣。你也這樣饑心嗎？』

她笑着。向我望了一望說。『志弟你就假如這樣。我就像昭着吳先生那樣……或者我也不好忍心這樣的絕……』說着又笑了話。竟被笑聲帶沒有了。

母親說。你們安寢去罷。說着母親帶着蕙兒安寢了。她抱着英兒也回寢室了。我又和蕙兒結個吻。便跑回寢室了。英兒已經安睡寢了。接着她說。『息了燈罷。』我說。『有燈光說個話兒。那容易就睡着了。』她笑着說。『你講罷。』我扯東拉西的講到了十二點。再看她竟睡去了。明亮的燈光。照的她白淨淨的臉兒。鳥黑黑的頭髮。不由的結了個吻。她一爭倦眼說。『你你也太……接着笑了。』

可是現在呢？母親是死了。她也沒在人間。啊孩子在他外家。一年也見不了一回。使我這脆弱的心靈上。見着燈光兒。你說我能不淒惻嗎？

一九二四、十、十日靈均留

諧文

▲義父文（八比體）（迂叟）

父呼以義。言之醜矣。夫父未可輕認也。今以義呼之。爲義乎。抑爲利乎。今夫父子之間。天性也。非人力所能强爲撮合也。乃援手提携。不管異姓之亂宗。視之如子。覥顏巴結。妄引途人爲骨肉。稱以爲爺。謂他人父。覺受之者安之若素。呼之者竟恬不知恥矣。』吾不禁於義父二字。引伸之而有感焉。父曰嚴君。君尊也。君尊無二上。豈可以生身之尊嚴。隨便稱呼。』父屬乾剛。乾天也。天大莫與京。豈可以生我之大恩。妄爲愛戴。』一即使利祿薰心。夫豈無遠近婚姻。託蔦蘿爲攀附。又何必與人家子弟結作雁行。』即使貪緣無術。亦可借師生名分。荷桃李栽培。又何必以異類螟蛉。受人匐負。』乃一則展拜登堂。低首三鞠躬。稱爲假父。乃一則端居受禮。撚髭一長笑。收作義兒。』豈不以爺與父一義。猶嫌不顧。盡人皆可以從同』豈不以爹與父同稱。形迹不拘。此老亦以多爲貴。』試由義父推之。則有義兒義弟焉。怡色柔聲。無殊毛裏。而庭幃出入。直使一門之臧獲。莫不羣目以少爺。』且由義父廣之。更有義姊義妹焉。出妻見子。不避嫌疑。而定省晨昏。宛合二女以同居。更甚承歡於厥考。』愚矣哉。義父也。牀第之間。倘語及維熊。又得丈夫之子。瞎妻不妬。當必飄然色喜。安祿山之洗兒錢。將擲於華淸池內矣。鷄頭肉軟。呱呱宜聞索乳之聲。』危矣哉。義父也。房幃之內。倘求思燕婉。忽傳中冓之言。男兒非儒。竊恐逼而變生。呂奉先之方天戟。將拔於鳳儀亭畔矣。』應衆心驚

戲評

▲戲中人物談（三）（佛）

其實在史紀上一看。修長城的。豈止是一個始皇。始皇以前。有燕之長城。趙之長城。齊之長城。始皇所修。大概也就止一部分。是他築的。至秦以後。又有北魏的長城。北齊的長城。明朝也修過補過。此皆於史書上面。有記載的。不知也不是怎麼回事。世人都歸咎始皇。始皇之寃。至今也不能昭雪。也許因弔古戰場文有『秦起長城』的一句話。因此也不暇考証。信口就說。也興是有的事。又如你逢人問一問。道家祖師。上古是誰。其人亦不加思索。開口就答說。『老子』諸如此類。這還是念書讀史。所謂知識界的人們。尙爾如此。普通民衆。更何用說。如今我甚願有人。從事編戲。將所有戲中人。改換改換。使人於史的觀念。增點兒滋味。赶緊也改改趨向。不要誤認那小說人物。是我祖先。也莫信古時皇帝。有什麼薛平貴。古時女子。有什麼范梨花。正經把古代人物。我們眞正祖先各依著生平事蹟。製出戲來。雖說是戲。我想與現今社會。和文學進步上。必有收穫。（已完）

鏵聲

▲才（冷佛）

老僧說法。頑石點頭。纔可稱爲辨才。
戰則必克。攻無不取。纔可稱爲將才。
內安黎庶。外睦鄰邦。纔可稱爲相才。
德牟六合。威震八荒。纔可稱爲雄才。
格物致知。學通今古。纔可稱爲師才。
艷侔屈宋。筆如班馬。纔可稱爲文才。
冰雪聰明。一塵不染。纔可稱爲淸才。
樂天知命。淡比淵明。纔可稱爲逸才。
秋水精神。逍遙塵外。纔可稱爲仙才。
人情風土。無所不知。纔可稱爲通才。

京奉線

錦州　山海關　天津　北京到
前 四、五五　九、三五　六、三五　一〇、二五
後 三、三〇　八、一五　三、四六　七、一五
二、三〇　七、五七
前 一四、四〇　四、四四

錦州　溝帮子　新民　奉天到
一、〇五　二、三五　五、二八　七、二五
後 二、四〇　一、三〇　四、四八　六、二五
前 一〇、一五　二、一〇　後 三、四九　六、〇〇
後 二、四五　五、三五　九、〇四　一、〇五

鄭家屯開　前（五、五〇）　後 三、〇〇
四平街到　前 九、一五　後 六、一五

吉林開　前 七、〇〇　後 三、五〇　後 五、三〇
長春到　前 二、一五　後 三、二〇　後 九、〇〇

鐵路

長春發（南來）　午後 一、一〇（大票）　午前 八、一五（急行）　午後 三、二五（小票）
窰門發　午後 一、一六　午前 一〇、一五　午前 三、一五
双城堡發　午後 三、一〇　午後 一一、五〇　午前 六、一五
哈爾濱着　午後 八、〇五　午後 一、一五　午前 一、〇五

綫

海拉爾發　午後 二、一四　滿州里着　午後 六、一〇
昻昻溪發　午前 三、一〇　哈爾濱着　午前 八、〇〇

綫

綏芬河發（東來）　午前 一、〇五（小票）　午後 一〇、〇五（大票）（加車）
海林發　午前 八、〇五　午後 六、一五
自一面坡發　午前 四、一五　午後 一、一三　午前 一、五八
哈爾濱着　午前 八、一五　午後 六、〇五　午前 八、一五

醫治子宮經血等症

爲婦人病之神劑

△經血立見奇效

馳名神効 自醫自治 子宮病專門治法

凡患婦人症者。除非十分苦痛。多密而不宜不加治療。待日久病深。不堪其苦。始求診治至難挽救。甚足憂也。且婦人婚嫁多年。而不生子嗣者。概皆緣於子宮病症。設有此病。而不醫治。病毒入內。日漸加重。遂侵犯喇叭管卵巢、腹膜等、或招致心臟、腎臟、肺臟等症危及生命。可謂險矣。故患子宮病者。宜從速設法治療。以免後患。命之母乃婦人病專藥。

醫學博士 三浦守治 證明命之母最有顯著靈効
藥學博士 下山順一郎 證明命之母効驗卓絕
醫學博士 福士政一 證明命之母爲治療婦人病症神藥
醫學博士 田中友治 證明命之母爲治療生殖器病症良劑
醫學博士 山口秀高 證明命之母爲治療神經系疾病仙藥
有五大博士證明確有實効

患婦人症得此藥而治癒者，不知凡幾。誠心忠告患病諸君。購來一試。爲禱。

（子宮病經血症之靈藥）

種子安胎保產尤宜

○局部流出粘液、帶血、其色白黃黑不等
○腰腹部痛、腿股緊脹、
○月經前後紅白帶下
○因紅白帶、而局部起濕疹、糜爛
○由良人感染淋毒、
○膣之痙攣、膣之腫物、
○尿意頻來、排便困難、寒冷惡心、
○當大時不順、氣候變遷時、頭痛、耳鳴、眼暈、神經痛疼、
○肝氣、
○凡無子嗣者、多原因於子宮病症故宜從速治療、

命之母藥價：一日分藥日金二毛五　二日分五毛　五日分一圓　十一日分二圓　十七日分三圓　三十日分五圓

各埠大藥房均有代售

奉贈

中文詳譯婦人病治療法書如欲索取者函知敝藥房當即奉上

日本東京市京橋區新榮町 電話京橋二二〇一番
命之母本舖 笹岡省三藥房
製藥工場 大阪市北區中崎

定購如蒙、請至郵局購買匯票、或用郵局代收法、東京一〇〇番函、知敝藥房、洽期原班藥物遞上、不誤致有

善奏黑髮之美植物性 金鶴頭油

今出有假冒本品之粗惡品故需用之際務請認明金鶴頭油與金鶴波碼脫恕不致誤

煉香油 金鶴波碼脫

本舖 野村外吉商店

奉天市政公所化驗有效特准銷售

李氏 眞正 人人樂仙膏

●本堂忠告諸人患不生產病服藥妄費金錢誤病不愈貼仙膏有效大女子以血爲主而血隨氣行血氣既充盛二七而天癸至倘氣凝血滯月事不下以時則百病叢生治婦女病調經宜先理氣也經云天寒地凍水凝成冰言月經少而後期天暑地熱經水沸騰謂其多而趕前致皁不及則皁臨崩漏崩漏之症或赤白帶下陰寒久不受孕等症此膏對與男女內外二科病搶小兒積癖等症貼用立見功效保病痊癒貼各症有詳細方單函索即寄

●久不生產 ●行經趕前 ●行經錯後
●經血不調 ●乾血癆症 ●崩漏滴漏 ●行經腹痛
●腹內臌漲 ●久患小產 ●赤白帶下 ●各種鼠瘡
●各種瘰癧 ●魚口便毒 ●破者貼愈 ●腫者貼消

定價現大洋大貼六元中三元小貳元一元加料大貼十二元

熊虎鹿三腎丸

此丸補腎益氣和血壯陽爲壯腎水水藏水含陽化可生內主呼吸外爲衛氣生腎爲先天之根故男子十六陽精至二十三歲精成因有成習貽幼年結婚破身早致成氣血兩虧身體虛弱等症故製成之多用補藥腎大益體壞精氣補血補腎之聖品也此丸四季可服不熱不燥和人之體男女可服有詳細方單函索即寄服此丸一月身體較前加重六磅

●男子虛弱 ●夢遺滑精 ●見色滑精 ●陽萎不擧
●鼻面不堅 ●交媾早洩 ●精清精冷 ●不能種子
●身體瘦弱 ●頭暈目眩 ●精神不振 ●五淋白濁
●五勞七傷 ●咳嗽吐痰 ●痰喘吐血 ●腰腿疼痛
◎胃病肚痛 ◎膨悶脹飽

價目大洋一瓶一元二角打十二元
郵局匯下原班同件一瓶加郵費一角半打三角匯兌不通郵票代價

婦女白帶仙丹

主治 ●婦人白帶肚痛 ●經血不調 ●閉經 ●行經錯前 ●行經錯後 ●因帶小產 ●肚腰疼痛 ●子宮寒冷 ●久不生產 ●產後胸脹少食

以上各症無論如何難治者用白帶丸一丸至一日夜婦人肚內瘀血保准下淨下月安胎受孕產兒無病婦人不產不可自誤白帶仙丹一付定價大洋二元減價一半一月爲限函購同件

哈爾濱道外五道街口眞正福壽堂總經售

大力強腎丸

服此丸一月身體較前加重六磅特有奇效

此丸大補元氣立見精神無論老年少年所患陰虛陽萎之症多年不愈速服此丸使其藥性達到舊發陽道蓄精丹田陰陽鼓壯琴瑟調和復能壯筋骨補氣血添精髓返老還童常服此丸雖夜御數女精神不倦不愧扶陽之穩實補身之良藥也

●先天不足 ●後天戕伐 ●命門火衰 ●水火不濟
●色慾過度 ●腰膝痠痛 ●下元虛弱 ●夢遺滑精
●年老氣弱 ●陽萎不擧 ●精竇早開 ●陽萎短小
●交媾不歡 ●臨房畏縮 ●精竅不固 ●交不耐久
●見色滑精 ●氣血兩虧 ●精神恍惚 ●腰腿疼痛

定價現大洋一瓶一元五角打十五元謹防假冒

●痔瘡除根藥

善治遠年近日內外痔瘡痔漏生管大便下血長流毒水奇癢脫肛癱毒等症輕者二瓶重者服三瓶保管去根定價大洋一瓶一元打十元

一粒仙丹

眞與衆不同 保二丸斷瘾

理門公所發明戒煙不吐瀉，不痛苦。不悞事。百病不犯。價目一丸現大洋一元貳角函購款到寄藥不悞

●止嗽固肺丸

專治勞傷咳嗽吐痰吐血肺病咳嗽痰喘等症服藥咳嗽立止保去根每付一角

張金茹肖像

登報鳴謝良醫

人人樂仙膏奇效

此膏貼經血不調乾血勞症奇效

各省各城經售處列下

◆北京青雲閣華歐藥房 ◆安東德順成 ◆昌圖寶聚源 ◆鐵嶺永慶生 ◆寧安松江樓 ◆江省育生堂 ◆營口義興號 ◆拜泉縣成記 ◆貌口金發祥 ◆熊岳洪興號 ◆本溪張碗舖 ◆郭家店福盛厚 ◆長春中西藥房 ◆寬甸縣復裕盛 ◆公主嶺三合公 ◆四平街天德增 ◆曾蘆店三益興 ◆通化縣興盛東 ◆溝幫子廣生永 ◆檢樹縣公順和 ◆天津南市第一台對過 ◆吉林二道街濟生藥房 ◆奉天通遼縣聚興當

◆開原廣和裕 ◆海城永茂興 ◆法庫永盛興 ◆江省寶善堂 ◆江省東和堂 ◆豐樂鎮成記 ◆松樹福和成 ◆西豐東興順 ◆新民利顯東 ◆桓仁縣福興永 ◆天津鍋店街中西大藥房 ◆雙廟子中興東 ◆伊通天慶堂 ◆義州西福順 ◆長春興隆成 ◆呼蘭華英藥房 ◆莊河德昌東 ◆呼蘭一琴堂 環球藥房

◆新立屯德裕隆 ◆綏中縣南門裡勝和 ◆南西縣中西藥房 ◆長春四馬路泰和藥房 ◆奉天大南門裡歐美大藥房 ◆奉天鼓樓南和勝泉 ◆天津估衣街中英大藥坊 ◆錦縣鼓樓東 ◆鳳凰城洪章號 ◆北林子錦谷藥局 ◆大連華西藥坊獨家經售 ◆奉天軍署街 ◆大沽義和堂 ◆寧縣興茂福

震泰報館總經理處
哈爾濱道外正陽五道街口四層大白樓便是
眞正福壽堂總發行 電話一百六十號

濟南泰康罐頭食品公司

罐頭紅燒牛肉

●物美價廉 ●存貨豐富 ●如蒙大批購買 ●定價格外克己

濟南商埠二馬路 泰康罐頭食品總公司啓

奉天總代理 省城內西華門路北電話七四七號 眞正稻香村號

交通利器

電話一物爲交通利器盡人知之顧欲得利用之實則非有極精良之機器不可中國辦電話者殆無不知有德國西門子誠以敝廠所製具有特長成效昭著初非自詡茲將優美之點約擧如下

△交換機 即總機關構造精細接綫靈捷永無電流阻擾及塞頭活動之弊

△電話機 精製鐵匣機件精巧傳話清晰雖遠隔數百里如同對晤且經久耐用不受氣候影響此外保安器一項尤獨一無二之品其他優點恕不備陳所有公共電池式磁石式一概俱全並有最新發明自動接綫電話家用自動電話等備荷賜顧無任歡迎敝奉行有德國工程師可代爲設計此外備有現貨多種以供采購尚乞垂譽爲幸

奉天省城商埠三經路東七號

德國西門子電機廠謹啓

中國電話一五三五號 電報掛號六〇〇七奉天

市政公所化驗有效特准銷售

補精 保腎丸

腎虛腎寒 夢遺滑精 面黃肌瘦 耳聾善忘 諸般虧損 服用一瓶
陽萎不擧 四肢無力 頭暈眼花 虛勞等症 立見功效 四時可服

歐美 生乳藥

此藥生乳功効服用一瓶後乳汁立見來源源而多且藥力優於他藥八倍之能增長乳汁可謂生乳專門生乳第一效誠靈藥也

婦科 至寶丸

氣血兩虧 赤白帶下 腰腿疼痛 頭暈目眩 虛勞盜汗 調經種子 此藥久試
月經不調 久不受孕 腹脹氣塊 咳嗽喘症 虛弱等症 補氣活血 功效靈梅

定價每瓶均現大洋壹元貳角 每打均現大洋拾貳圓

總發行所奉天城內鼓樓南街歐美西藥房

▲吉林省 ▲長春 ▲遼陽 ▲營口 ▲昌圖 ▲下九台 ▲海城 ▲南台 ▲八面城 ▲熊岳 ▲公主嶺 ▲平街 ▲四平 ▲遼源縣 ▲大石橋 ▲下九台

濟生藥房 東升達 泰和藥房 德和成 天和館 廣元號 義川 東盛 中西昌 松岩藥房 華西藥堂 恒隆 彩順 同公 三合鑫 同興發 大華 衛生合 中復 勝醫院

美國新式農業用諸機器俱全

煖房用 鍋爐放熱汽片
鐵管汽管材料
發動機、電動機
汽爐汽機

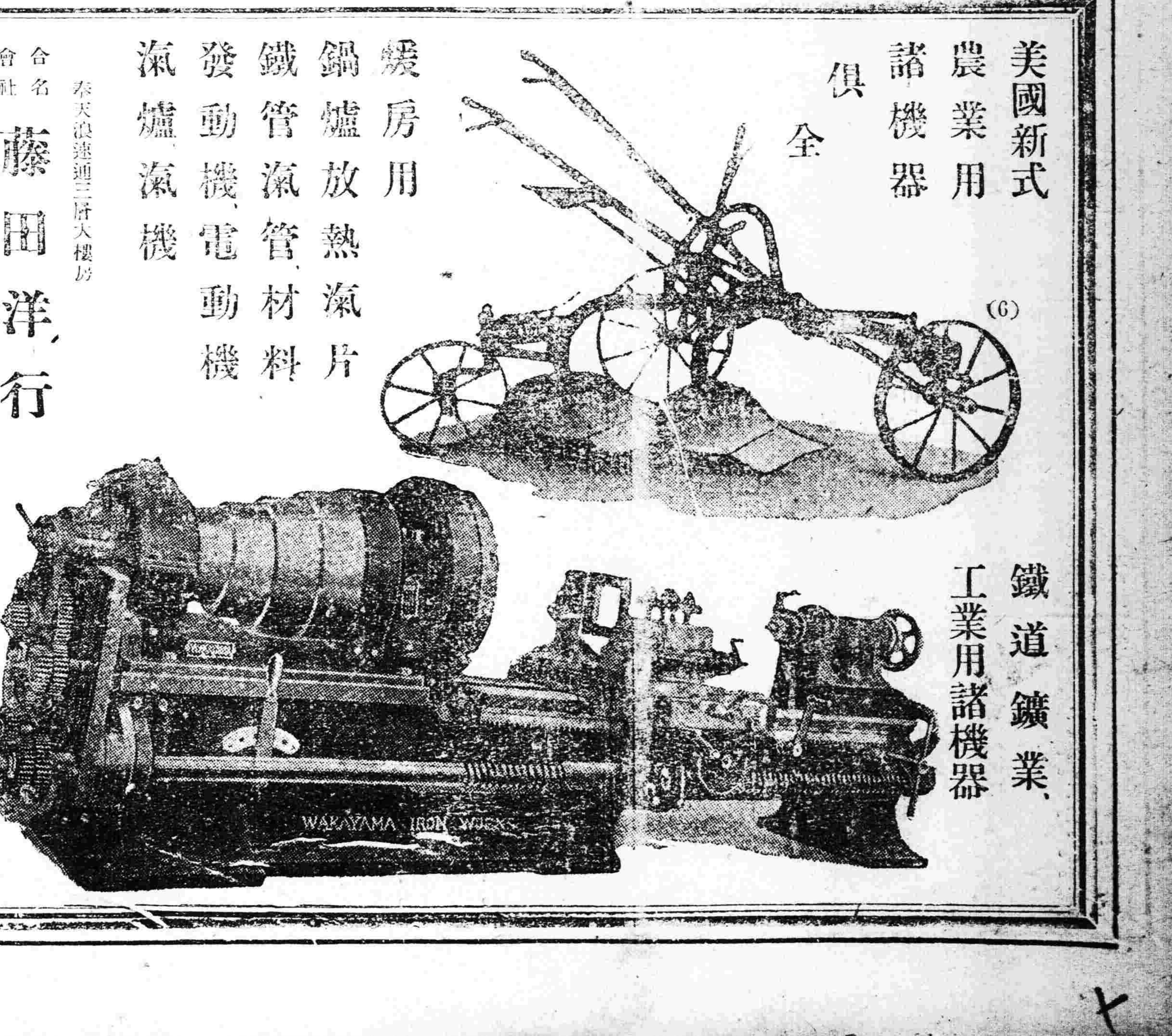

鐵道鑛業、工業用諸機器

奉天浪速通三層大樓房
合名會社 藤田洋行

（6）

火車 滿鐵幹綫 奉天 安奉線 京奉線（日本時刻） 大連 長春 大石橋營口